臺灣日日新報
本日四頁
發行兼編輯人　江口清作
臺北市表町二丁目四番地　臺灣日日新報社

專賣特許　○○藥　藤田本店

海南島の大掃蕩戰
酷熱冒し多大の戰果

【海口二十二日發同盟】海軍陸戰隊の海南島内大掃蕩戰は既報の如く二月上旬より月餘に亙り酷熱の障害を冒し複雑なる地形を克服して随所に敵を殲滅多大の戰果を擧げつゝあるがその後判明する戰況左の通り

一、南部方面澁谷部隊は十六日本島の最南端五指山の西方二十粁の番陽附近の遊擊隊一百を急襲

二、西部方面池田部隊は那大西方二十粁大成新市附近を掃蕩

三、東部方面高島部隊は十八日石硯市西南附近一帶に蟠居し兵器を有する七百の有力なる保安隊と交戰一時間の後潰走せしめた

上記三方面の戰果は敵遺棄死體六十六、鹵獲手榴彈、兵舍燒却五十棟

四、海陸隊井部隊の○○機は二十日臨高遊擊隊長王鳴亞の本據舍(臨高北東二十粁)を猛爆、本部兵舍十九棟を破壞、火藥庫を炎上せしめた

江南・潁敵屠り猛進擊

【江南○○二十三日發同盟】江南に於ける新第一遊擊區總指揮部並に敵第二十五軍殲滅戰は二十二日夕刻よりクリークの縱横に走る堤塘及び山嶽地上の險路を舞臺として續行中であるが二十三日の我が航空部隊の戰果は次の通り

一、二十二日午後六時頃宣城を奪取した右翼某部隊は陳軒、吉寶等の各部落は陳行の裏ひで○○に向ひ猛進中でこれに呼應して保野、吉川等の諸部隊は此の敵を北方に壓し峨々たる長湖山、大華山、八部寒等の險峻に立つて頑強に抵抗する敵第二十五軍を各所に殲

援蔣國の遠吠など一顧の必要もなし
阿南次官斷乎たる答辯

【東京電話同盟】二十二日午後の衆議院決算委員會で今井新造氏よりアメリカの對日態度とこれに對する陸軍の態度、中山福藏氏より北洋に於ける米、ソの軍備、更に小泉純次郎氏等に關して質したるに對し阿南陸軍次官、岡海軍次官は夫々左の如く答辯した

阿南次官　援蔣國が如何なる第三國であらうとも又その手段が如何なるものであらうともこれを斷乎として排擊して行くことは既定の方針である、ルーズベルト大統領が何と云はうと云はうと日本は侵略に非ずと云ふ旗幟を掲げて支那事變を解決しつゝあるのである、從つて彼等の恫喝威嚇等に恐縮するが如き我々ではない、彼等が何と云はうとそれは遠吠へに過ぎない、これに對して一々日本國民は一喜一憂する必要はないのである

岡海軍次官　今日國際關係が世界的に非常に緊迫し殊に東洋に於ては支那事變、對佛印の國境紛爭、英米のシンガポールを中心とした南方の防衛協定等色々の問題があり、これに從つて各國が軍備に狂奔すると云ふことは又一面有勝ちなことで事實各方面共種々軍備擴張をやつてゐる、これに對しては我が國民としても無理の疑分に驅られ心配の餘り我々のところにも色々云つて來られる者もあるが海軍としては全般的情勢を考慮して全般的に國防の萬全を期する様に十分に手當をしてゐる次第である、從に一局部に囚はれて御心配にならぬ様願ひたい、又支那事變は國際法上は交戰權を發動してないが海上封鎖を強化すると共に依つて質貿上同様の效果を洵々擧げつゝある次第である

ファシスト黨廿二周年記念

【ローマ二十二日發同盟】イタリアは明二十三日戰時に入つて二回目のファシスト黨創立二十二周年記念日を迎へる事となり全國の各都市は旗旗で埋められ、ファシスト黨少年團が示威行進を行つてゐる、イタリア全軍はファシスト革命の成功を記念し、この革命は今や英國の金權支配に對する鬪爭の形に於て續けられてゐると論じてゐる、同明二十三日よりソリーニ首相は例のヴェネチヤ宮殿のバルコニーから大演説を行ふ豫定である

獨國民經濟安定へ
劃期的新物價政策
經濟相談　超過利潤に制限

【ベルリン二十二日發同盟】ドイツ政府は戰時國民經濟安定の爲め劃期的新物價政策を實施する事となつたが右につきフンク經濟相兼ライヒスバンク總裁は二十二日行はれたライヒスバンクの總會で左の如く新物價政策は戰時超過利潤に制限を加へるものであるが斷じて利潤そのものを否認せしめるものではなくドイツ經濟は飽く迄も民間資本のイニシアチーヴを許さねばならぬ旨強調した

我々はドイツ經濟に於ける民間企業のイニシアチーヴを許し且之を活發化せんとしてゐる事を再び此處に強調する、我が資本市場は益々同意性を増してをりこれに依り政府は無限の戰爭を動員する事が出來る、殊に最近發表された物價調整委員會の新政策によつてドイツ戰時經濟の新體制は完成したと言つて宜からう、物價引下げと戰時利得の政府引渡しを規定したこの新政策は從來の戰時利得及び關取引禁止等とは全然その趣きを異にし戰時に最も必要とされる國民の經濟生活安定の基礎となるであらう

尚これに關いてハンネケン經濟次官はドイツの原料物資確保を誇示して次の如く演說を行つた、從鋼生産は西部地帯の占領により昨年の約一倍半に增加し石炭の生産狀態に至つては歐洲最高

英の通商破壞戰へ
獨主力艦の出動說
英主力艦も大西洋出動

【ベルリン二十二日發同盟】國防軍司令部發表

一、北大西洋方面に作戰中の獨主力艦隊司令長官リューチェンス提督の報告に依れば同艦隊は英商船二十二隻合計十一萬六千噸を擊沈した

一、獨潛水艦隊はアフリカの西岸に於て有力なる護送船團を發見數日間に亙つて反復攻擊、英商船十一隻合計七萬七千噸を擊沈した

一、獨空軍は二十一日に亙つて英商船六隻合計三萬九千噸を擊沈更に六千噸級の一隻に大損害を與へた

一、獨機部隊は二十二日正午グレタ島の北方に於て強力なる英護送船團を襲擊、一萬二千噸級の新造油槽船一隻に二彈を浴びせて火災を生ぜしめた、同船は恐らく擊沈したものと思はれる、更に七千噸級の某船にも直擊彈

【ベルリン二十二日發同盟】獨軍の英通商破壞戰は三月に入るともに次第に激化して來たが獨軍發表によると三月一日より二十一日中に擊沈した英商船の噸數は各方面で擊沈した英船舶の噸數二十二萬七千噸に達し更にこの外に擊沈確實と見られるものがあり實に驚くべき戰果を擧げた、その内譯は飛行機の擊

に依るもの二萬二千噸、獨空軍の西アフリカにおいて擊沈したもの七萬七千噸、大西洋上で十萬六千噸と傳へられ、獨海軍は最近ビスマーク號(三五、〇〇〇噸)以下の新鋭主力艦を續々就役に加へたが英主力艦隊と決戰の機會がないのでグナイゼナウ號、シャルンホルスト號(いづれも二六、〇〇〇噸)等主力艦を通商破壞戰に出動させたと云はれ英國海軍當局の間でも非常な衝撃を與へてゐる、英主力艦の或る部分は既に地中海から主力艦五隻を引揚げ獨主力艦を追つて大西洋に急行してゐると傳へられ英國海軍は主力艦が大西洋で活躍すれば英國艦隊は開戰以來最初の激烈な海戰の展開が豫想されるので英國側も主力艦を出動させて潛航船隊を擊滅することとなる

英商船を續々擊沈
獨海空軍の猛活躍

【ベルリン二十二日發同盟】國防軍司令部發表

一、マルタ島附近に於て獨機は英輕巡洋艦一隻に爆彈を命中せしめ、重巡には火災を生ぜしめ第三の六千噸級のを命中せしめた

一、イングランド南近水域に於て獨爆擊機はペンブローク南方ブリストル海峽に於て四千噸級の油槽船一隻及び三千噸級の商船一隻を擊沈した、又アルデバラン附近に於て三千噸級の商船一隻を擊沈した

一、強力なる獨空軍部隊は二十二日英國南岸のプリマス港を急襲同市に爆撃を敢行した、この爆擊の同港の周囲は猛火に包まれ壊滅的な損害を與へた

位にあり最早英國などわが國のそれに比すべくもないゴムの供給難で人造ゴム(ブナ)によつて全需要の滿たされる日も遠くはない、更に石油生産の增大によつて人造石油の原料に必要なるアルミニューム生産は最高のもので十二萬三千噸の石油産業が、又國の石油生産を支へ得るまで増加してゐる

ソ土不侵略條約を再確認か

【ニューヨーク二十二日發同盟】U・Pモスクワ來電に據ればソ聯はトルコとの間に成立した五日の四聲明と前田理事との會見的な聲明があるものではなく二十二日に於ても相互協力について全く相

江南進擊部隊の戰果

【江南○○前線二十三日發同盟】江南作戰においてわが右翼進擊部隊並に中央進擊部隊の二十三日までの戰果左の如し

一、諸川、沖、金子、山本、武藤、中、河原の中央進擊部隊—敵遺棄死體四一八、捕虜三三、小銃一〇四、重機四、小銃彈六一八九

二、遠藤、瀬戸口、伊藤等の右翼進擊部隊—敵遺棄死體六〇、俘虜三、小銃九四、同彈藥四八〇〇、手榴彈五五、その他多數

敵第五十二師の司令部所在地○○に肉薄中である、一、中央部進擊部隊金子、武藤、沖野の諸部隊は二十二日に引續き戰果を擴大、敵第六十三師の司令部所在地奉新南方十粁の金山嶺に進出、壓迫を行つて南方三沿山系に向つて退却する敵を追つて奉新○○に肉薄、一方これら諸部隊と呼應して西進中の諸川部隊は二十三日未明突如反擊して新城二十一師の司令部所在地花街東方約五十粁の桐山を急襲、敵は南方の武藤部隊に殲滅されてゐる、他の部隊は川、山本の諸部隊は敵挺身東南方地區の敵を掃蕩して南方に向け進撃中

上高周邊の敵潰亂
猛攻續行

【江西○○二十三日發同盟】敵の本據上高縣城を中心に二十二日朝來開始された我が部隊の攻擊は敵の必死の抵抗を排して我が強力なる包圍網は刻々とその輪を縮め何日夕刻迄に上高五粁の線に達し死を誓ひつゝ決死の猛襲を續け、これに呼應して南の部隊の火力と共に上高城の陷落は今明日中に迫つた、即ち小川、長野、大塚の諸部隊は二十二日夕刻上高西北五粁下崗村に突入し上高東北五粁下泥湖の敵陣に肉薄、二十三日朝來俊我の攻防戰は最高潮に達し、一方二十日上高東方十三粁泗溪の敵陣に迫つた佐藤、田川、大谷の各部隊は三十五粁南方の敵陣に肉薄中、池五十七師の首脳部は敵の退路を斷つて(上高東方十五粁)に進出、一部は二十二日夕刻上高の側面を衝き二十二日夕刻に進出、我軍は敵の數面を包圍しつゝある、又二十日錦江南岸地區に迫つた菊池部隊は錦江北岸、鎭部隊の第七十四軍の退路を斷つて二十二日午前九時頃石泉、又將來等の諸部隊は錦江北岸新軍部隊と呼應して激戰、敵と相次いで激鬪して同日夕刻上高南十粁の高地を占領、猛烈な戰闘中に上高周邊に頑強に抵抗する敵を掃蕩しつゝある、敵は上高北方の山岳地帶へ退却中の敵軍は殆んど收拾し得ない

【江西○○二十三日發同盟】二十二日宜豐南方に進撃中の敵を追撃、續いて上高北側高地に進出し殘敵掃蕩中の我が部隊は二十三日上高北方五粁白茅山より下陂橋南方高地の敵を擊破

松岡外相滯ソ日程
二十三日モスクワ着

【モスクワ二十二日發同盟】訪歐の途にある松岡外相は二十三日午後一時三十分モスクワに到着するが三國同盟參加各國大公使は揃つて歡迎に松岡外相を出迎へる筈で滯在中の外相の日程は次の通り

一、二十三日午後一時三十分モスクワ到着同日夕建川大使の晚餐會に出席

一、二十四日午前十時、伊獨の三國同盟參加各國大公使と會見

一、二十四日正午アフオン・シューレンブルグ獨大使の午餐會に出席

一、二十四日午後四時ソ聯當局のレセプションに出席

一、同日夜モスクワ出發

タイ國ソビエト十三日大使を二十一日夜ヴィシンスキー外務人民委員部次長と會見、三國目の會見を行げたがソビエト、トルコ兩國政府の方針に近く一九二五年兩國間に締結されたる友好不侵略條約を再確認する宣言を發するのではないかと推測されてゐる、又一說には兩國間に新不可侵協定が締結されるかも知れぬとも言はれる

新首腦人選に慎重
翼贊會改組斷行延引か

【東京電話同盟】翼贊會改組問題については二十四日の有馬事務總長より近衛首相に對し翼贊會側の意向を具申すると共に更に二十五日には前田組織局長並に役員にも意見を求め更に十一日の中央協力會議、太田、中島、安藤、町田の四議員ら會見し議會側の意見を取り纏める事となつてゐる一方作成を急いで翼贊會の改組案の原案作成を急ぎ一方政府に於ても内閣の手許に於て各方面の意向を打診する結果に基づき改組の内容について充分に検討を加へつゝあるがこれらの折衝及び檢討を通じて改組される事は所謂組織局の改革の點に翼贊會の機構の原則に從つて推進を作成し新首腦部の人選に當つて翼贊會の組織を作るべきであらう、然し人的問題の中核を爲すものは組織局長の後任は誰になるかであり、首腦部の人選は新首腦部の協力強化と緊密不可分の關係にあり近衛首相としては飽く迄も自主的に有ゆる角度から慎重なる檢討を加へ熟慮を重ねつゝあるものと觀られるから政府の方面から見て或ひは一、二ヶ月延引するやも知れず四月八日の地方長官會議迄に翼贊會改組を斷行する事は不可能とも思はれるに至つた、而して四月に入つての國際情勢の推移、就中米國の對英武器貸與法の全面的發動、ドイツの對英上陸作戰の實施等に鑑みて我が方も必然的に國内態勢の整備を講ぜねばならぬ事態が生ずるから國内情勢のみに依る議論の觀点から決定するわけには行かぬ面もあるから四月上旬に於ける翼贊會改組問題並に内閣の政治力強化問題は極めて微妙なる動きを見せるものと觀測されてゐる

多大の成果收め今後頻繁に協議會
翼贊會地方支部長有志

【東京電話同盟】翼贊會地方支部長有志は二十一日の中央協力會議で決定した意向に基づいて地方に於ける上意下達を中心として各方面と懇談會を開く事を決定、二十二日翼贊會側から有馬事務總長以下幹部、政府側から田中內務次官、大坪情報局次長、平沼國務相、宮下警保局長、關口東亞局長、保科北化長、相田臨時物價局長、成田内務省土木局長、竹内大藏省理財局長、三浦企劃院第四部長、農林、商工兩省總務局長代理の各參與出席、山田次官より勞力の問題につきそれぞれ懇談會を開き東京地方長官會議に對して四月の地方長官會議に先立ちこれを除く地方長官會議にも出席して貰ひ翼贊會の會議並に近衞首相の會見なども行ふ事に決定、尚翼贊會地方支部長會議は今後も機會ある毎に開く事に決定、この地方長官會議は四月七日より開かれる事となつて居るので成るべく翼贊會の意見の疏通を圖つて行く方針である

洪國駐日公使決定

【ブダペスト二十一日發同盟】ギガ駐日ハンガリー公使の歸米公使轉出に伴ひホルティ摂政はこの後任として二十一日現陸軍除隊長ニコラス・ド・ヴァニーク氏を駐日公使に任命した、同氏は同時に滿洲國に駐劄する外交命令をも兼任する筈である

ソ聯極東正面軍司令官更迭

【モスクワ二十二日發同盟】ソ聯政府は極東正面軍司令官を更迭しアパナシエンコ大將を新司令官に任命した、アパナシエンコ大將は一九三八年以來中央アジア軍管區司令官であり過般の赤軍記念日に大將に昇格し更に第十八回黨會議で黨中央委員候補に選ばれてゐる、因みに極東赤軍は第一獨立、第二獨立の二軍に分けられてゐたがこれを合せて極東正面軍となしその指揮統一を強化したものである

組合金融協會
二十四日發會式擧行

【東京電話同盟】昨年九月全國金融協議を打つて一丸とした機構的販賣を目的として全國金融協議會が組織された、業組合中央金庫は全國信用組合連合會及び漁業共同組合聯合會の中間機關として代表する意味に於て參加協力しその後中央金庫に依つて代表せられる組合金融の意思を反映する上に於て中央金庫信用組合聯合會單位組合間の繫がりに不十分な點があるので中央金庫に於てはこれが改善強化案に就き協議中のところ今回新たに道府縣に於て單位產業組合、信用組合聯合會並に道府縣產業組合聯合會を以て道府縣產業組合金融協會を組織し同協會を代表する道府縣信用組合聯合會と道府縣組合聯合會並中央金庫とを以て全國的な協會としての組合金融協會を組織しこれが全國金融協議會の構成員となる仕組に改めることとなり來る二十四日丸の內中央金庫ビルに組合金融協會の發會式を擧げることとなつた、尚道府縣產業組合金融協會は現在全國四十一の結成を見てゐる

電力擴充計畫の具體策協議
電氣廳參與會議

【東京電話同盟】生産力擴充計畫に關し電氣廳參與會議は二十二日午前十一時より遞信省に開催し

東亞の復興緒に就く
還都一周年を前に　汪主席決意を披瀝

【南京二十三日發同盟】國民政府が反共和平建國の理想の下、日本帝國とともに提携して東亞新秩序建設に乘出した記念すべき日、還都一周年にあと一週間に迫つた、汪精衞氏を主席とする國民政府にとつて三月三十日は永久に記念される意義ある日である還都早々の國民政府の首都で建國の主要な秋、國民政府の上下は決意も新たにしてこの日を迎へんとしてゐる、記者(森田同盟南京支局長、小川)は二十一日夕べ公館に汪主席と會見、國府當局の重要問題に關し左の如き一問一答を重ね主席の臨時所見を聴くを得た、要旨左の通り(寫眞は汪主席)

問　國民政府還都後早くも一周年に相當する日を迎へるに當り主席の所感は如何

答　この間主席は身の御努力にかゝはらず一周年を迎へ得たことに感激すると共に國府の前途に限りない期待をかけ得られることと思ふ、この意義ある日を迎ふるに當り主席の所懷を承りたい

答　國民政府還都一年を回顧して最も痛感することは未だ國府の事業の達成を見るまでには至つてゐないが大業に成就するところに至つてゐる

答　あるはこれ三年中國の建國和平運動同志の堅い決意と發揮人士の援助によるものである、尤もながら和平運動の前途には至幾多の困難を乘越えるを要するものであり、一般人民が國府に寄せる信頼の度も日増しに強くなり、國内の恢復も亦漸次緒に就き、吾人は期する所のある中國を建立するに至るものであり、今後中國の建設に日本の協力を得て全面和平の實現を期するため國民政府の施策の方向は日本と共に東亞新秩序の建設に邁進するを期して居る、吾人はこの大業を完遂して中國及東亞の復興を遂げんとするものであり、二、國府も此の和平建國に迫るべく不斷の努力を續ける

一、全國の同胞に對して

一、同胞は和平建國の主旨を理解し

一、重慶政權の抗戰政策を排して

一、東亞新秩序建設に協力すること

する

一、共匪を掃蕩し治安を確立する

問　過般の新四軍解散命令と英國とアメリカ共同の對立抗爭は益々激化の一途を辿りつゝある、この國共關係の前途並にこれと全面的和平との關係等につき主席は如何に考へられるか

答　所謂共同戰線、統一戰線、聯合戰線等は元來共産黨の常用せる作戰陰謀である、今日乙と聯合し明日は丙と聯合して乙に對する、その翌日は丁と聯合し丙を打倒する斯る連絡は際限に絕える事が無いものであり、その內部の矛盾は早晩破滅に到達するに至る、中國と東亞は共產主義が存在する餘地のない事は吾人の固く信ずる所である、故に中國人は共同抗戰を續ける重慶側の一部の分子の迷夢を醒まし、全面和平が到來する事を期待して居る

問　今次の東京に於ける英米蘇の軍事協議並に英米の東亞に對する態度について主席の見解を聞きたい

答　重慶側の運命は日に日に窮迫を告げつゝあり、從つて重慶側が其の本來の主張を實行し得ないものは今日に於ては明らかであり一般にも其の存在を示さんとする英米とソ聯の間に於て依存せんとする政權であり、東亞全般の歸趨は最早言ふまでもない、又アメリカの援蔣は重慶側の國際關係の一變と共に變化すべく最後の援蔣もまた已むなきに至るのである

問　對英米決戰を目前にドイツのバルカン方面における攻勢は着々功を奏し松岡外相の渡歐を機に日獨伊三國の提携は一段と緊密の度を加へんとしてをり一方泰、佛印紛爭解決に伴ひ東亞共榮圈の完璧を實現しようとしてゐる、この東亞並に世界の新情勢に處し中國の將來に如何なる影響を及ぼすものと考へられるか、今後の動向に關する主席の見解を承りたい

答　東亞共榮圈確立の目的は東亞の安定にある、この點、英米ソ三國の援蔣が如何にあらうとも東亞の大勢は決定して居るのであり、中國民族の存亡、民族の存亡をかけて吾々は既に東亞の大局を見て居る

らは國家の存亡、民族の存亡、民族の安危を顧みず最後の勝利を目指しつゝある、吾々は一意邁進するのみである、即ち東亞の建設に於て吾々の任務を遂行するに外ならず、一般人民に對しては國民政府が其の使命の達成を期するものである

答　一般人民に對する希望は如何

問　還都一周年を迎へ一般國民に對して主席の希望を承りたい

答　一般國民は和平建國を理解し、一致協力して中國の復興を期せられたい、和平の必要を知らぬ者はない、全國民が一致團結して和平の實現に向ひ東亞新秩序の建設に邁進すべき秋である

問　還都一周年は主席が言つて居られた通り建設の秋であらうと思ふが、この建設は内政外交の他、日本の國防上の要求に照して行はれるべきであるが

答　この條約事項の調整は東亞新秩序を目標として日本の國民政府の承認と經濟提携を前提とするものであり、日本國の要求である

一、和平運動の目的は一時の偏安ではない、實に目前の大部である國の安定と東亞の永久和平の新秩序を確立するにあり、故に國民政府は全國民を挙げて最大の努力を以て邁進するものである、これ又全國同胞の奮起を望む所以である

國府着々整備
目覺しい發展
木原同盟朝談

【神戸發同盟】南京出張中の外務省顧問木原二男氏は二十三日午後三時上海から神戸入港の日本郵船鎌倉丸で歸朝、午後九時一分神戸驛發列車で東上したが國府の最近の情勢につき語る

汪精衞氏を中心とする國民政府は非常な發展を遂げつゝあるが、重慶側に比し將來に於ても確信を以て期待されるものであるとの觀測が諸外國に擴がつてゐるし、和平陣營は着々と整つて居る

佛に小麥粉を供給
ウェルズ米國務次官公表

【ワシントン二十二日發同盟】ウェルズ國務次官は二十一日英米佛三國間に重大懸案となつてゐた佛國食糧供給問題につき英國政府との申合せが成立し近く小麥粉を滿載した二隻の商船を佛非占領地に回航せしめる事となつた旨二十二日次の如く公表した

「小麥粉を滿載せる商船二隻を佛非占領地に回航せしむべき手配は既に完了した、英國政府は佛政府が次の諸條件を承認すれば右二隻の商船に對し英海軍海上封鎖線通過を許可する旨同意し來つた

一、同船舶の仕向地は佛非占領地内の港に限ること

一、同船に依つて補給されるべき食糧は佛非占領地帶にのみ配給される、占領地帶には絶對に輸送せざること

一、同船は陸揚げ後直ちにアメリカに歸航すること

墨新石油法案
下院無修正通過

【メキシコ二十二日發同盟】去る二月十六日カマチョ大統領が議會に提出した新石油法案は二十一日午後八十九票對一票の絶對多數を以て無修正で下院を通過した

人事

▲西澤義徴氏(合同興業取締役)二十六日來北

▲星野直太郎氏(合同鳳梨常務)二十六日來北(鐵道ホテル)

▲野依秀市氏(帝都日日新聞社長)二十二日來北發佛印へ

▲田邊利司氏(臺灣パルプ支配人)二十四日來北(鐵道ホテル)

▲木村利一氏(兵庫木材製材社長)二十三日南部より來北(鐵道ホテル)

▲三谷源三郎氏(臺灣セメント專務)二十四日來北(朝陽號)

▲新留國太郎氏(大連滿鐵資源館長)二十二日南部より來北(鐵道ホテル)二十五日內地へ

▲山下久四郎氏(日本砂糖協會主幹)二十三日夜行にて南部へ、月末離北の豫定

國防國家の完成に
美しい音を
優れた性能の
ビクターラヂオ
優れた受信機を皆さんへ!

低率保險
新提供

低物價政策に順應し、保險料の著しく安い新種保險を提供します。

新種は、安い保險料で多額の保險をつけたい人に最も適當です。

生命保險に加入なさる方は先づ當社の保險をお研究下さい。

左記は新種千圓に對する一年拂保險料金の實例です。

加入年齡	八十五歳受取	三十年滿期
	圓	圓
二五	一九・五三	二七・七四
三〇	二二・一〇	二八・四八
三五	二五・九四	三〇・六二
四〇	三一・二五	三四・二九
四五	三八・四二	四〇・〇七

保險種類は此の外數種あります

□保險案内贈呈

第一生命保險相互會社
(東京市・日比谷)

シンガポールを衝く

狂亂・斷末魔の實相

邦人や華僑を不法壓迫

廣東支局 西村記者

極東からの米人引揚、武器供與法實施、傳へられる英米合同計劃、更に英米蘭三國會談で協議された[illegible]と云ふ軍港シンガポールの英米協同利用案、アメリカの西太平洋に對する政策など最近の米國對日壓迫の尖り方はかなり露骨になつて来ていつ如何なる時太平洋の怒濤が物凄する段階を齎さぬとも[illegible]勢となつた、シンガポールの英米共同利用案の實現の可能性がある[illegible]からはイギリスの極東前進基地たる香港とオーストラリヤのポート、ダーウイン、シドニーの諸港と同じく米海軍の使用するところとなるわけだ、さうだとするとハワイ、ヒリッピン群島にいたる米國の

對日戰略線 の一つがさら[illegible]に延いて香港にまで伸びて米國を北進して千島を經て日本列島の北門を固めんとする一線と呼應する時はここに對日封鎖線がでたあがることとなる、もつとも今のアメリカ合衆國の海上武力の總力をあげてわれに迫つてきたと假定しても今直ぐにいささかもその戰力を消耗してならないのみか却つて實力を向上させたが英軍を振向ふ應じて戰爭一路の決戰を挑み得るかどうか、アメリカ海軍に果してどれだけの漸進作戰の自信[illegible]

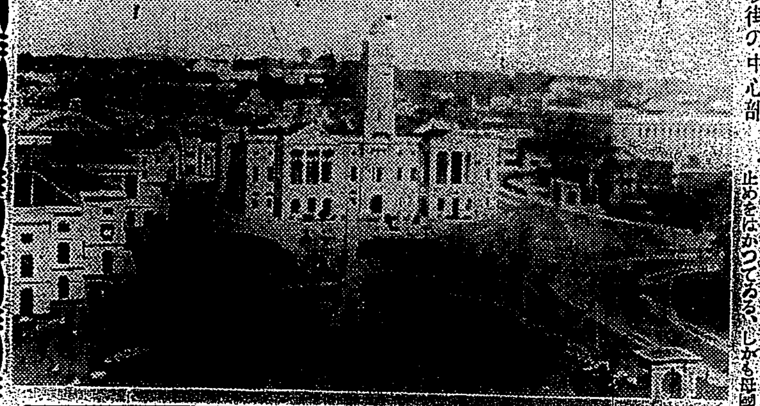

新嘉坡街の中心部

政府の新政權を支持する華僑には[illegible]通戦政策の作戰に出る程度の[illegible]すら許すまでするか[illegible]決戰を避けて遠距離[illegible]

[illegible]

英領ビルマ は昨年十月十八日から再開した蘭領臨時の[illegible]

[illegible]

戰禍の波及 を恐れて本國へ歸らうとする華僑に對しては[illegible]

永年の地盤 を捨てて[illegible]

反英の烽火 あがれば彼ら[illegible]

密林の中に火藥庫

地下には大規模な格納庫

シンガポールはマレー半島の南にぶらさがつてゐる根瘤みたいなちつぽけな島であることは今さらいふまでもない、「東洋の玄關」といふ面積に三百二十万里、いはゆる赤道直下だが正確には赤い線を北に距ること三十里四丁、文字通り常夏の國だ、しかし海洋性の氣候だから大して暑くはなくよいといふ、この印度東へ戻つて來た支那人でさへ南支の氣候には悲鳴をあげて「常夏の涼しいシンガポール」が戀しいと云つてゐるのを見てもわかる、シンガポール市はこの島の東南側に外洋に面して東西へ約四里、奥行一里見當で面積さうと六方里、人口五十二萬樣臣の街だ、島のうしろずなはち北と東西の一部は川みたいなジョホール海峽をへだててジョホール國に接し、島の北端ウッドランドから向ふ側の

ジョホール の首都バル市へは鐵橋がかかつてゐる、英米共同利用案を傳へられる軍港シンガポールは市街を北に離れた往年の一漁村「南セレタ」を中心としジョホール海峽の東ロチャンギその他を利用したものである、この「南セレタ」から市街にいたるドライブ道路スラングーン路の途中には日本人墓地があつて、ここに若くして客死した浪漫の作家二葉亭四迷も眠つてゐるが、この路を北進「パヤレバ」を經て廣漠たる護謨林を縫ひつつ嶮を二つ越えるとポンゴール村へ入る、そこがタシヂオン・ポンゴールといふ岬でジョホール水道の東口にあたり西にセレタの英空軍基地、東にチャンギの要塞を臣へ、つまり軍港の中心だ、一昨年まではここに

邦人經營の 鉱場をかねた護謨栽培園があつて「さのさ」などが唄はれてゐたが今は英軍隊のために取り拂はれて跡形もない、この岬の東にころがつてゐる島がジョホール海峽の關門を扼してゐるプロ・ウビン島で今や全島要塞と化し、さらにその東にあるはるかに大きなプロ・サツコン島は十八吋の巨砲が嚴として海峽の前進をうけたまはつてゐる、南セレタの密林茂る中には周圍を高壓電流の通じた鐵條網に護られた巨砲や火藥庫がかくされファバー山には巨砲を備へ、パシルパンジヤン地方には大石油貯藏庫を地下に秘めてゐると見られ、海峽には三萬トンの巨艦を入れる新裝の浮ドックがある、記者は洩らずもこの難攻不落を誇る

要塞地帶へ 二度も足を踏み入れたことのある邦人某氏に會つた、同氏はシンガポールについてはその得意な支那語、馬來語、英語をもつて多角的に調べあげ極めて豐富な資料を持つてゐる、ここで氏の秘話を紹介したい――

セレタは南北二つあるが軍港になつてゐるのは南セレタで市街から北へ約十五マイル隔つてゐます。英空軍基地のあるのもそこで地下に大規模の格納庫をもつてゐます私は偶然にもここの軍用飛行場へ二度入つたことがあります、それはまだカランの國際飛行場が作られる前でしたが、フロートをつけた水上機や重爆機が列んでゐました、恐らく今後は日本人は絶對に入れないことでせう、ジョホール海峽の入口にあるプラウ・ビン島の十八吋砲は昨春試射を行つたが十五哩も離れてゐるのに轟然と響いて威力を思はせました、シンガポールは軍港であると共に

援蔣輸血の 中繼港であつて重慶行きの武器物資が歐米から一たんここへ入りさらに奥地へ輸送したものですが、今は佛印經由が出來ないのでビルマの兩ルートを利用してゐる、蔣介石直屬の嘉庚といふ南洋華僑總會副主席のやつてゐる男が星州華僑總會を率ゐて華僑から金を集めて重慶へ送つてゐたことがあり排日抗日はかなり根強く行はれ政廳もまたそれを默認するどころか寧ろ助長してゐる、日本人に使用されるべからず、日本品を買ふべからずなどと云ふ排日が一般支那人に強制されてゐるが綿布の七割五分が日本製であり、そのほか安くて豐富なのみが日本商品なので、これを買はないと支那人もマレー人も生活に困るし、また商人も

日本商品を 取扱はないと儲からぬので排日貨は表面だけで内密日本商品はどんどん賣れてゐます、日本商品はいかなる物でもあると云つてもいいほど進出してゐます、これは内地一般の方々の想像以上です、排日團體が日本人と接觸する者を脅迫きにしたり耳を切つたり罰金をとつたりした、イギリス人に使はれてゐるマレー人が日本人の歯醫者へ行つたら、主人は「日本人以外の歯醫者があるではないか」とひどく叱かつたといふ話を直接マレー人から聞いた事があるが、床屋に行くにもそんな風に脅迫する、日本人で七軒ほど家宅搜査をうけた、寫眞撮影も嚴重取締り海岸から三哩以内を禁止してゐるが、三哩奥地だつたらあとは護謨山とジャングルばかりで寫眞にならんのです

毅然たる日本人街

いささかも動搖の色なし

今は三千五百人位になつてゐるがこれについてシンガポール日本人倶樂部では――

これは、しつかりした根據をもち國志に燃えた人々はいささかも動搖せず、ただ

行雲流水に たとへていい人たちが自然淘汰にあつただけと見てよいから天意の矯正工作の結果と考へ前途は寧ろよろこんでよいのではないでせうかとガッチリした事をいつて衝天の意氣をみせてゐるのはさすがだ、在留邦人がその不屈の負けじ魂に物をいはせてゐるのは、護謨栽培、鑛産、水產の三大事業である、全馬來の護謨の栽培面積は一九三四年の調査で三百十五萬エーカー(百二十八萬五千二百町歩)生產高四十八萬トンに及び全世界の五割を占め、その内、日本人の經營二十餘園約八萬エーカーで四十分の一を經營してゐるさらに護謨園ボーキサイト(アルミニウム原鑛)は邦人によつて世に出たブラ州錫テン鑛と共に將來を期待されてゐるがいづれも邦人の事業經營によつて實行が一歩々々たる都市に發展し

日本人の力 を示した[illegible]とは特筆すべきだ、水產は殆ど日本人專占で、シンガポール在住邦人の約三分の一がこれに當つてゐる、日本人の手によらずして魚類の漁獲は出來ない、その出漁範圍は西はビルマ沿海から東は蘭領ボルネオ北はパラセル、新南の兩群島を股にかけまた蘭印[illegible]

シンガポール目抜通りの眞ん中に華やかな日本人街があり日本人專用のゴルフ場も有れば大きなグラウンドもあり、三笠山など配した純日本式の大庭園があるんだから微苦笑ものだ、しかもそこに頑張る日本人は三千五百人をも數へ、英米共同利用案などの嵐を默殺し平然としてそれぞれの持場に勵み、物心雙方の壓迫にも毅然と堪へつつあるのはまことに愉快である、英領マレー地方(海峽植民地マレー半島、英領北ボルネオ、サラワク王國、ブルネー州)の日本人は八千二百人(昭和十二年十月)もゐたし、シンガポールだけでも三千九百七十三人(同年)ゐた、それが支那事變に伴ふ不況としつこい排日貨に禍ひされて多少の歸國者を出し、

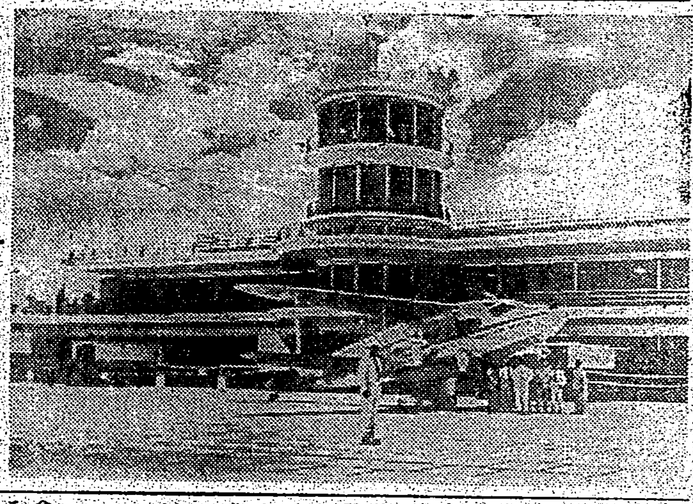

新嘉坡の空軍基地

[illegible]馬來半島における彼らの活動に遡く二千年前からと傳へられ、五、六百年この方特にめざましく發展してきたものである、此華僑は殆ど南支の漢民族ばかりで、廣東、福建、潮州、客家、海南の色彩とこれ以族種族、以服引取で[illegible]

子供遊戲場 までもつくるスポーツ[illegible]球コート(六面)のほかあらゆる[illegible]り、今春も堂々たる日本人會主催の定期大運動會をやつてのけたし時々クラブ主催で陸上競技會を催してゐる、小學校も三階建で上海に次ぐもの、日本人會墓地に一萬四千七百坪といふ豪華版でとにかくシンガポールはこんな騷々しい世になつても浴衣に下駄ばきで散歩できるんですからね、香港などよりもうんと日本化してゐますよ、古い人は四十年も昔から住んでゐますとシンガポールが將來如何に展開するかを意識深げに語るのだつた

在外凍結財産の保全、處理に萬全

調査規則制定公布

【東京發同盟】大藏省では最近の國際情勢が益々深刻化するに伴ひ本邦の在外凍結財産が愈々増大する實情に鑑みこれ等の財産の有効なる保全或は適切なる處理の方策に萬全を期する爲め常にその實情を明確にして置く必要がある所から外國爲替管理法に基き今般左の如き省令を以て在外凍結財産調査規則を制定二十四日公布即日施行し本年三月分より報告書を提出せしめることとなつた、右在外凍結財産調査規則要綱左の如し

在外凍結財産調査規則要綱

一、外國(關東州、滿洲國又は中華民國を除く、以下同じ)にある財産にして外國に於ける取立若くは處分又は本邦への取寄せの困難又は不可能なるもの(但し外國に於いて事業若くは營業を爲す爲め又は外國に入國若くは滯在する爲め外國に留置するを必要とするものを除く)に就き報告すること

一、凍結の原因は外國の爲替管理其他政府の措置に基くものの外債務者の事情等に基くものをも含むこと

三、現に凍結財産を有するもの及び今後これを有するに至りたるものは報告書正副二通を作製し各月分を翌月末日までに[illegible]寄の日本銀行經由大藏大臣宛て提出を要すること、但し報告を爲したる凍結財産に就いては其後移動なきものは報告を要せざること、尚右期間内に報告書を提出すること困難にしてこれが延長を必要とするものは大藏大臣の許可を受くるを要すること

四、報告書は凍結財産を左記分類に依り區分し各別の書式を以てこれを作製すること

(イ)輸出貨物代金本邦よりの無爲替輸出貨物の代金又は有爲替輸出を爲したる後手形の[illegible]しを爲したる貨物の代金にして本邦への取寄せの困難又は不可能なるもの

(ロ)輸出入貨物 本邦より輸出したる委託販賣貨物仕向地不到達貨物又は本邦に輸入すべき代金支拂濟み若くは爲替取組濟の貨物にして本邦への輸入若くは處分の困難又は不可能なるもの

(ハ)證券代金 外國に於いて支拂を受けたる證券の利金配當金若くは償還金又は外國における證券の賣却代金の取寄せ又は處分の困難又は不可能なるもの

(ニ)證券 證券の賣却を希望するもその賣却の困難若くは不可能なるもの又は證券の本邦への取寄せを希望するも取寄せの困難若くは不可能なるもの、外國にある證券又は本邦にある外國證券の利金配當金若くは償還金の支拂を受くること困難若くは不可能なるもの

(ホ)不動産 不動産又はこれに關する權利を賣却の上代金の取寄せを希望するも賣却の困難又は不可能なるもの

(ヘ)預金貸付金其他の債權にして前記各號に包含せられざるもの海外事業又は營業の利益金、本邦への輸入貨物に關する支拂金貿易所帶證等受入金、損害賠償金にして本邦への取寄せの困難又は不可能なるもの及び其他の預金、貸付金、金錢信託等にして本邦に取寄せを希望し居れるもその困難又は不可能なるもの

(ト)在外店舗又は在外子會社の財産、在外店舗所在財産にして前記各號に包含せられざるもの

凍結せるもの又は在外子會社の所有する財産の凍結せるもの

五、本令は公布の日より施行し各月分[illegible]

大藏次官談

【東京發同盟】大藏省では在外凍結財産調査規則の公布に當り左の如く大藏次官談を發表し同規則の趣旨を說明、民間の協力方を要請した

本法の在外財産で外國政府の措置惹起等國の事情などの原因に依り外國における處分、本邦への取寄せ等の困難なるもの相當多額に上るものと見られるのであるがこれ等の財産について有效な保全的措置を講じ或は適切な解決處理の方策を樹つる爲には常にその實態を明かにして置くことが極めて緊要と思はれるので今般外國爲替管理法に基く省令として本規則を制定することとなつたのであります、外國に凍結財産を持つて居られる向は出來得る限り正確なる報告を提出せられ本省の施策に協力せられることを望む次第である

新嘉坡の日本式公園

生產擴充計畫の跛行性是正

電力需要增大に對處

【東京發同盟】戰時下生產力擴充計畫の完遂には資金、物資、勞力等と並んで電力の確保に重點を置き綜合的に施設を實施する必要があるとして遞信省では二十日遞信官邸に關係各省協議會を開催遞信省側より村田遞相以下關係官より小坂企畫院次長、岡部陸軍次官、各省[illegible]

[illegible]

二、各種産業擴充計畫に對する資材配給は電力設備擴充關係と併合せしめて行ふこと

三、電力設備擴充重要物資生產機械及び發電用石炭等の供給につき特別の考慮をなすこと

四、各種産業の電力使用方法の調整に關し具體的措置を講ずる事

國民勞務手帳法の適用範圍

【東京發同盟】勞務者の移動防止を目的とする國民勞務手帳法は第七十六議會で可決成立を見たので厚生省では之が施行に關する勅令の立案を急ぎつつあるが、大體七月一日より本法を施行し手帳の交付を行つて十月一日より手帳に依る勞務者の移動規正を行ふ豫定である、本法の適用を受くる勞務者の範圍は第一段に依り勅令を以て定めらるる事になつて居る鑛山、工場、事業場に於ける[illegible]等の技術者(機工、木工、塗工、鍛工、鋳物、建築、土木、交通並びに電氣通信關係の技術者、事務者、勞務者、交通通信業従事者、官廳並びに通信從業者等の勞務者等であるが左の者は除外される

一、日本國籍を有せざるもの

二、女子

三、船員法の船員

四、三十日以内の期間を定めて使用せらるる者

五、使用期間の定めなく及び其の契約に基き使用せらるる者

六、月日雇入制に依り使用せらるる者

七、其の他省令を以て定むる者

但し右第四號乃至第六號に該當する者にして引續き三十日を超え使用せらるる時は本法の適用を受ける事となつてゐる

而して[illegible]が一日(イ)氏名(ロ)出生年月日(ハ)本籍(ニ)居住の場所(ホ)職業(ヘ)職歴(ト)技能(チ)賃金[illegible]等の事項を記載する事になつて

物價統制協力會議

全國連絡會議開く

【東京發同盟】中央物價統制協力會議ではその活動を敏活ならしめる爲め中央地方を通じて組織を整備し全國的組織として活動する爲め二十二日午前十時より放送會館に第三回物價統制協力會議全國聯絡會議を開催、中央地方各協力會議代表者並に百二十餘名、改部工省物價局長官以下出席、松前大政翼贊會理事長出席、八田副會長座長となつて議事に入り中央、協力會議及び地方協力會議提出の協議事項に就き決審を爲し午後五時半散會した、而して今回の中央地方を通ずる協力會議の再組織に當つては中央地方の連繫並びに地方協力會議の運用に重點を置き從來獨立した存在であつた地方協力會議を中央協力會議の構成員とし物價統制協力會議として文字通り全國的組織たらしめ地方協力會議の運用に當つては事務局を整備し會の活動を通じて物價政策の徹底普及に努めることとなつた、同地方協力會議の中央協力會議加盟に際しては二十八日中央協力會議の委員懇談會を開き規定改正を行ひ正式決定する筈である

今スグ書店へ 品切の節は直接本社へ注文あれ

新しく出た
家庭繪本
雪トコドモ
(最新刊)川上四郎外畫・槇井秋子詩
雪ふかい山村の子供たちを描いた繪本！雪深く閉された環境にあつても元氣に遊び元氣に働く以下續刊!! 四六倍二四頁各色刷り◆定價三十錢

これはごく幼い五、六歲から八、九歲までの子供たちを對照とした繪本。幼兒の世界は大人の窺ひ知れぬ樂しい夢の世界です。その樂しい夢を與へ、且つ正しく導くためにつくられたもの。

博文館の國民繪本
★各四六倍判・多色刷り四〇頁・各五十錢(送各六錢)
★書店品切の節は本社へ!
★兒童の特殊な感情と知性を正しく導き、健全にして豐かな情操の持主となる小國民を作り上げることを念願として出來上つた繪本!

文部省推薦
ハタラク動物 鈴木寿雄畫・與田準一詩 動物の姿をかりて日本精神の職業を描き幼な心に勤勞の精神を敎ふ
ワンワン物語 横山隆一畫・サトウハチロー詩 勁ひを求めぬ美しい子供の愛情と家庭の明るい環境を描いたもの。
海のこども 福與英雄外畫・與田準一詩 海のさまざまな姿態と海の生きいきとした姿を純眞な心に抵へさせる

大好評の既刊書!!
メガネタヌキ 黑崎義介畫 任俠のお狸さんが天晴手柄をたてる面白い話
オ山ノコグマ 小山内龍畫 種々の動物の幻奥的生態と協力の精神を敎へる
童謠アソビ 鈴木壽雄畫 輕快な童謠のリズムによつて描き出す遊戲畫
乘物ヅクシ 黑崎義介外畫 乘物のあらゆる種類に亘つて興味と知識を與ふ
赤穗義士 鈴木朱雀畫 四十七士の忠烈な心をわかり易く敎へ說く

新刊四冊!!
ミコチャン物語 川島はるよ畫・サトウハチロー詩 畫と詩の名コンビ、ミコチャンと云ふ可愛らしい幼女の生活を中心にあくまで純眞な童心の世界を描く。
プロペラフンチャン 横山隆一文並に畫 子供の心を限りなく惹きつける航空機に對する知識と航空思想の普及とを興味のうちに導いたもの。
動物トナリグミ 小山内龍文並に畫 子供の好きな動物の姿をかりて隣保愛、隣人愛、社會的共和精神・忍耐・貯蓄心等の美德を敎へる。
黄門サマ 黑崎義介畫・佐藤紅緑文 黄門さまの諸國漫遊中の逸話集！孝子を賞で、惡者をこらしめ、お百姓仕事の有難さ尊さを鼓吹する。

東京日本橋 博文館 (振替東京二四〇番)

解剖された"生長の家"の問題
野依秀市著 『生長の家』を裁く 一・三〇 〒一二
これだ!! 待ち焦れてゐた!!
此本を讀まねば"生長の家"の本當の事は判らぬ!"生長の家"の信者は無論のこと、神道、佛教、キリスト教の信者も、本書を讀んで始めてナル程くくと驚くだらう。一般の人は尚更のことだ。
"生長の家"主宰谷口雅春氏の著書"生命の實相"の讀者は必ず本書を讀まれよ！何人もビックリせん
"生長の家"の疑問
東京市芝區公園五號地 秀文閣書房 振替東京八五七七

中央公論 四月特輯號
科學者の責務 小倉金之助
事變處理策としての經濟問題・梨本祐平
日本南進の内在的根據・前川晃一
中國共産黨の工作實相・草野文男
南進の世界史的意義
武器貸與法案と援英・伊藤正徳
バルカンの新情勢・城戸又一
ナチス社會國家の展望・服部英太郎
財閥の新性格・土屋喬雄
現代地主論・櫻井武雄
特輯・戰時下の勝利の條件
極東政策の現實・具島兼三郎
赤軍の刷新問題・麻生伸夫
生產力擴充の實際・神通三郎
戰時下の農業對策・山村房次
伊藤左千夫の歌・齋藤茂吉
和解主義裁判・高柳眞三
娛樂の再認・見田石介
休日論・鈴木舜一
乞食百態・津田青楓
金庫・高橋誠一郎
英世界帝國との闘爭・H・オンケン
女性美論・伊集院[illegible]
船と科學・和辻春樹
藏書家列傳・菅野隆
敎師の聲・横山一敬
日本の神話・サラナス
新嘉坡の父・片岡貢
春期創作特輯
一日の苦勞・正宗白鳥
出發まで・島木健作
蔓の花・森三千代
座談會 國語の諸問題 島崎藤村・長谷川如是閑・金田一京助・谷川徹三
大陸進出の必然性と條約改正・鈴木安藏
安藤廣重・村松梢風
詩・堀口大學 歌・山口茂吉 句・池内友次郎 良書推薦・服部英次郎 點滴・平出英夫・里見弴
三宅周太郎 俳優對談記
杏花餘香・永井荷風
俳句の五十年・高濱虚子
特價壹圓廿錢

[illegible]兩殿下御動靜

タッキリ峽口に御成
砂金採取の實況を御視察
總督府發表

[illegible]殿下には二十三日午前十時花蓮港御泊所御發、[illegible]同夫人[illegible]宅に御立寄あらせられ次で[illegible]並に砂金採取の實況を御視察の上タッキリ峽口に成らせ給ひタロコ國立公園、水力發電所[illegible]午後零時十五分御機嫌麗しく御泊所に入らせられたり

賤が家にも日の丸旗
宮様花蓮港に御成の日

[illegible]殿下には二十二日午前十一時二十四分[illegible]花蓮港に御成あらせられた、[illegible]沿道には奉迎の[illegible]日の丸の旗を[illegible]

瀨川家の光榮
屋内の牛車まで台覽

代理花蓮港中[illegible]同夫人、[illegible]入らせられた

花蓮港市に[illegible]二十三日午前十時[illegible]瀨川佐代吉宅に御立寄あらせられ清水[illegible]屋内の牛車に至るまで[illegible]

[illegible]

高砂族兒童の學藝會を台覽

[illegible]殿下には御泊所において[illegible]

皇后陛下畏き賜物
光榮に輝く譽れの軍國の遺兒達
社頭對面の式典近づく

【東京發同盟】[illegible]八日靖國の社頭で[illegible]護國の英靈に[illegible]三月二十一日[illegible]

厚生省式典　午前八時五十分開式、宮城遙拜、國歌奉唱、[illegible]皇后陛下よりの賜物を金光厚相から傳達し[illegible]

軍人援護會式典　九時四十分開式すれば[illegible]

"固い決心でお參り"
鈴木大將遺兒の心構を說く

【東京發同盟】靖國の社頭對面の[illegible]日も近づいて全國の遺兒代表は[illegible]鈴木孝雄大將がその人だ、二十三日夜、[illegible]

[illegible]

ワンワイ殿下議事堂を訪問

【東京發同盟】在京中のタイ國首席全權ワンワイ殿下は二十二日の午後ビア・シー・セナ公使を始め[illegible]

プロイ妃殿下帝都着

【東京發同盟】[illegible]タイ國プロイ妃殿下は[illegible]

總督官邸内に弓場
きのふ厳かに竣工の擧式

長谷川總督がかねて武道奬勵の意をこめて總督官邸内に新築中であった弓場はこのほど竣工を見たので、二十三日午後二時から微風おもてを吹き夏が來たやうな暑さの中に古式ゆかしく盛大に弓場開きを擧行した
長谷川總督夫妻、伊野高等法院長、松岡殖産局長、[illegible]安住秘書官等設けの席に着いて[illegible]

總督夫人
廿五日内地へ

長谷川總督夫人は[illegible]二十五日の富士丸にて内地へ[illegible]

優秀なバナナ纖維
臺拓、愈よ工業化に乘出す

【東京發同盟】マニラ麻、竹、サイザル等と肩を並べる優良纖維として次第に工業化の過程にあったバナナ纖維が近く臺灣拓殖會社その他の手で大量生産されることになった、南方進出に力を注ぐ大谷光瑞師が臺灣バナナ園の纖維工業化に着眼したのは數年前、その後臺灣拓殖の手で小規模の試驗生産に取掛ってゐたが各試驗結果も同纖維の先驅マニラ麻等と數等に匹し得る良好な成績を得たので工業化に乘出すことになり[illegible]

[illegible]

喜ぶ子と悲しむ子
きのふ第一次考査發表

臺北市内の[illegible]各中等學校の第一次考査の結果は[illegible]二十二日[illegible]

[illegible]

△中[illegible]　△[illegible]

【寫眞は北一高女の發表】

臺高から東大醫學部へ三君が合格

臺北中學校の校舍近く竣功

實に整然たる姿
魁挺身隊員市中を行進

[illegible]

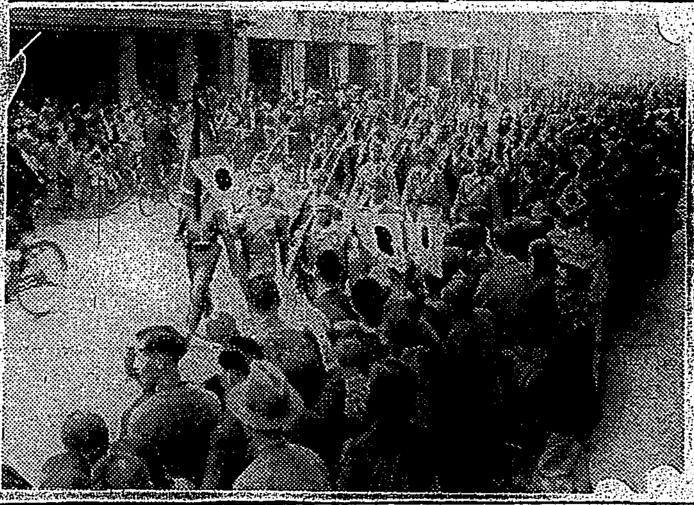

水產講習所卒業式

[illegible]

合格は八割か
きのふ體力章檢定會

[illegible]

蚊帳釣環こんなに澤山獻納

神戸商大快勝

[illegible]

選拔中等野球
熱戰の火蓋切る

【大阪發同盟】[illegible]

岐商と海南勝つ

新竹製糖所燒く

[illegible]

ラヂオ

朝　[illegible]

晝　[illegible]

夜　[illegible]

けふの天氣

△臺北地方　北東の疾風雲時々雨
△北部地方　北東の疾風雲時々雨
△昨日の氣溫　最高 一九・六度（午後一時）　最低 一九・三度（午前七時）

（爽胃）かやさイ
胃腸　便秘　榮養
[illegible]

生徒募集
私立 臺北中學校
第一學年　約百五十名
願書受付　四月二日締切
試驗科目　[illegible]
試驗場　本校ニ於テ
試驗日　四月四・五日
臺北市外士林街
電士林二三七

印鑑紛失廣告
弊社從來使用ノ社長之印（牛角圓型）四字ノ印鑑壹個並專務取締之印（牛角圓型）六字ノ印鑑計貳個ハ昭和拾五年貳月拾日午前八時ヨリ同年貳月拾七日午前拾時迄ノ間ニ於テ當社事務所内專務取締役林燈ノ机抽出ノ中ニ於テ紛失致候ニ付右印鑑ハ其日ヨリ無效廢品ト相成候條本廣告掲載ノ日ヨリ來ル四月貳拾日迄ニ右印鑑ヲ拾得セル契約書、借用證書、其他利害關係ヲ有スル重要書類ハ新印鑑ニテ捺印換ヘ可致萬一其期間内ニ新印鑑捺印無キモノハ無效ト可致候間左樣御承知相成度茲ニ謹告候也
昭和十六年參月
臺北市宮前町九拾六番地
株式會社 國產スレート

訃告
母張汪氏壁儀豫而病氣療養中ノ處藥石ノ效ナク三月廿二日午前八時八十五歲ノ高齡ヲ以テ永眠致候間玆ニ生前ノ御厚情ヲ深謝シ此段御通知ニ代ヘ謹告仕候
追而告別式ハ決定ノ上御通知可申上候
昭和十六年三月二十三日
臺北市太平町三ノ一〇八
捷榮合資會社
男 張清港 張進貴
孫 雲顯 雲滄
錦瑋 雲山 雲虎
金地 建正 錦祥
春旭 建建 建順
建興 建建 建長
建智 建勝
愈明 迺恭
迺寬 迺迺
東昇 迺信
迺成 迺良
榮隆 榮久 迺齡
迺衍 聰

訃告
母吳氏儀[illegible]
男 新島常男

齒痛に頭痛はガオガンに限る

產婦人科專門 福生堂醫院
臺北市太平町四丁目

臺灣肛門病院
臺北市表町二ノ〇

木村胃腸病醫院
臺北市太平町一ノ九〇

外科 肛門病科 X線科 荷野[illegible]醫院
本町三ノ[illegible]

春銘仙が澤山參りました
特價品 正絹銘仙 八圓均一
ゆかた地 豐富入荷
春夏婦人服地 入荷
大人用 小供用 純綿シャツ 入荷
圓 松井吳服店

大阪商船 出帆
日本郵船 出帆
東亞海運 出帆
南日本汽船
辰馬汽船 出帆
大連汽船 出帆
[illegible]

第一期決算公告
新竹林產興業株式會社
[illegible]

第壹回營業報告
中壢茶業株式會社
[illegible]

開業廣告
松山齒科醫院
[illegible]

萬なかだち
生徒募集
印刻
店員入用
給仕採用
運轉手募集
昭和洋裁
女子事務員
求女給仕
のせ京染
シンガー
賣家
電話賣又は貸ます
電話賣物有金融
[illegible]

臺中の時局恤兵展
愈よ二十五日から開幕

【臺中電話】今次の臺中、彰化兩商工會議所主催時局恤兵展覽會は愈々二十五日より二十九日まで五日間市内商工獎勵館、彰化會館、市公會堂に設けられた三會場において華々しく開催されるがこれに先立ち千敷日永本山會頭、田邊副會頭石井理事、岩永主事以下各係員總出で諸般の準備に大童であつたが今度の臺中、彰化兩動員で諸準備に大童であつたが今や準備もすつかり怠りなく百卅萬州民必ず一度は觀にお出でとばかり開期を待つばかりとなつた、前線と銃後を結ぶ本展覽會はその齎すところ國防思想の普及と恤兵趣旨徹底にあり主要出品は陸軍省、臺灣軍司令部の恤兵展覽會出品の一部、下げ物、商工會議所出品の時局展就中白眉とされる陸軍省の美術展出品臺中州出品の軍事展新案發明品特許品展など國力戰に資する銃後國民の心構に時局認識を深めるに百重要綱羅し物凄い人氣を呼んでゐるが田邊副會頭は右趣旨を克く州民に周知せしめるため二十三日午後六時二十五分より臺中放送局のマイクを通じて放送をなした

白衣の勇士慰問
電話事務員の演藝會

【臺中電話】臺中郵便局電話事務員有志主催の白衣の勇士慰問演藝會は二十三日午後一時より臺中陸軍病院において催された先づ松永局長の挨拶があつて演藝を開催…

竹東に原蠶種養成所新設

新竹州竹東郡は…

家庭防空群の活躍で鎭火
新店街の火事

臺北州文山郡新店庄新店市場の一角に於て細かな飯店を出して飲食店を營む新店五二番地林水樹は…店の店仕舞に後片付の不始末から三月二十二日午前二時頃發火新店市場の壁に延燒したが更先に氣付いた附近の家庭防空群の女連中がスワ一大事と駈けつけて來て手際よく消火せしめて大事に至らなかつた…

中壢郡國演會

【中壢電話】…

竹山郡に降雹
"豐作と大喜び"

臺中州竹山郡竹山街…

南進日本の先覺者
濱田彌兵衞記念碑
安平城趾盛大な除幕式

【臺南電話】初夏の風薫る二十三日午後一時安平ゼーランヂヤ城趾に於て南進日本の先覺者濱田彌兵衞の記念碑除幕式が盛大に行はれた知事代理伊藤總務部長、那須市長同夫人、若槻商工校長、兵事部上…

高砂族青年を動員
產金道路開鑿報國隊結成

【花蓮港電話】タツキリ溪畔トヨ…

◇…廳豆國講所修了式…◇

理想的な防空壕
馬公で竣工檢査

"南方發展"とは何？
高雄商業の學識考査

【高雄電話】高雄商業の"痩き門"を目差して來た四百餘名の受驗者第一日の二十二日續く腕を押へて試驗官の前に起つた少年達に…

地方　高雄

臺南競馬

老春 (31)
川口松太郎 作
伊勢良夫 畫

櫻（一）

國防國家建設の礎
今や國防國家建設の時とて最高度の貯蓄を必要として居ります…
理想の國防貯蓄
徵兵保險 出世保險
第一徵兵
東京 日比谷 社長 吉田茂穂

新製 美神丸
全快者が多い婦人科藥
新発明の婦人科治療薬の完成！
無代進呈
本舗 宮内善進堂

肺患
養生が第一
薬は第二！
双方研究して短期療法
熱と咳
痩せて疲れ易く
痰がからみ盗汗
がてゝ食慾減退
贈呈
ハガキで！
大阪府阪急沿線
聖德乃道本部
健康相談部

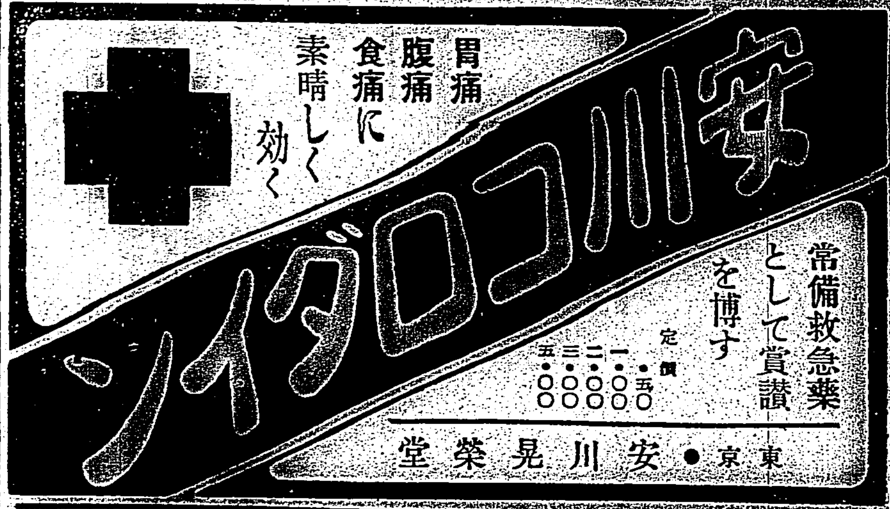

失業は技術家になれ
公認 東京寫眞學校